



# GENERALITAT VALENCIANA

Conselleria d'Hisenda  
i Model Econòmic



UNIÓN EUROPEA  
Fondo Europeo de Desarrollo Regional

## ***Tutorial de SoapUI Testeo de E3S 3.X***

***ADCR***

**Versión**

11 de junio de 2021

**Control del documento**

<b>Título</b>	Tutorial de SoapUI Testeo de E3S 3.X
<b>Nombre archivo con ubicación</b>	<a href="https://subversion.gva.es/svn/adcr-3-0/e3s-3-0/trunk/doc/09_doc_adicional/Desarrollos%20de%20apoyo/Tutorial%20de%20SoapUI%20para%20Testeo%20de%20E3S.odt">https://subversion.gva.es/svn/adcr-3-0/e3s-3-0/trunk/doc/09_doc_adicional/Desarrollos%20de%20apoyo/Tutorial%20de%20SoapUI%20para%20Testeo%20de%20E3S.odt</a>
<b>Tipo</b>	<input type="checkbox"/> Documento de trabajo <input type="checkbox"/> Documento de referencia
<b>Clasificación</b>	<input type="checkbox"/> Público <input type="checkbox"/> Interno <input type="checkbox"/> Restringido <input type="checkbox"/> Confidencial
<b>Estado</b>	<input type="checkbox"/> Borrador <input type="checkbox"/> Aprobado <input type="checkbox"/> Obsoleto

**Control de cambios**

Versión	Estado	Responsable	Organismo	Descripción del cambio	Fecha
1.0	Borrador	Nerea Jordán Alejandro Santonja	SOPRA-Tecnocom	Versión Inicial	29/04/2021
1.1	En web	Alejandro Santonja	SOPRA-Tecnicom	Actualizaciones de procedimientos	11/06/2021



## Índice de contenido

1. Objetivo del documento.....	4
2. Pasos a seguir.....	4



# 1 OBJETIVO DEL DOCUMENTO

El objetivo de este documento es explicar cómo llevar a cabo las comprobaciones de los servicios web utilizados en E3S.

# 2 PASOS A SEGUIR

Descargar y abrir la aplicación SoapUI, se abrirá la siguiente ventana.

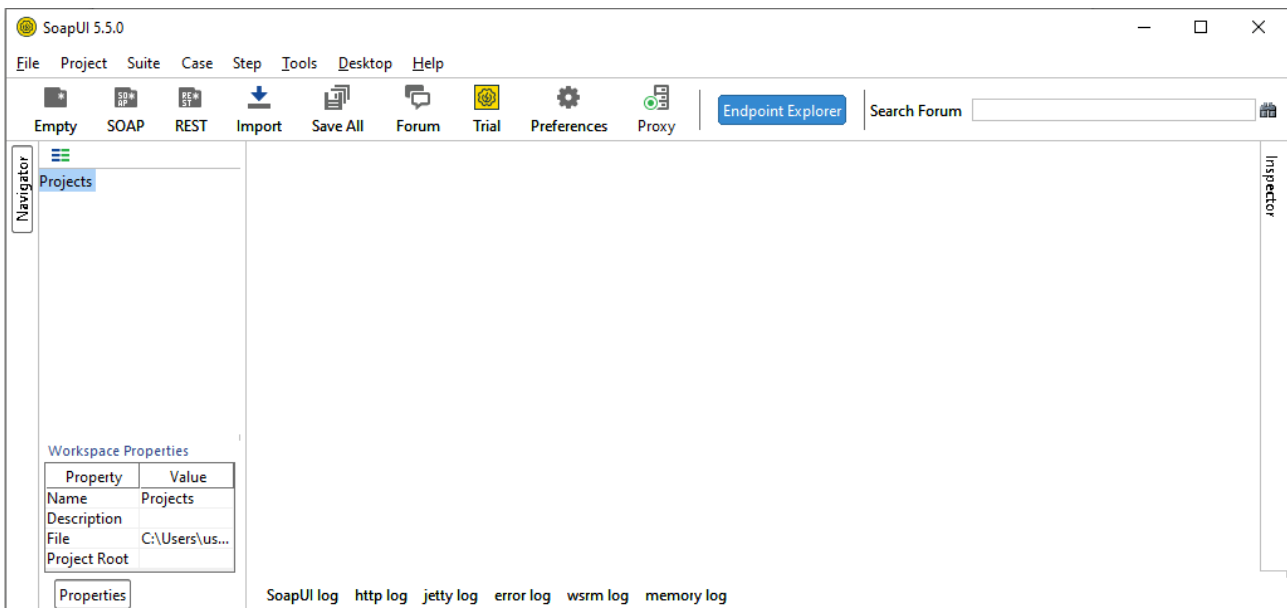

Para crear un proyecto es necesario seleccionar en la barra de menú "File" → "New SOAP Project", tal como se muestra en la siguiente imagen.

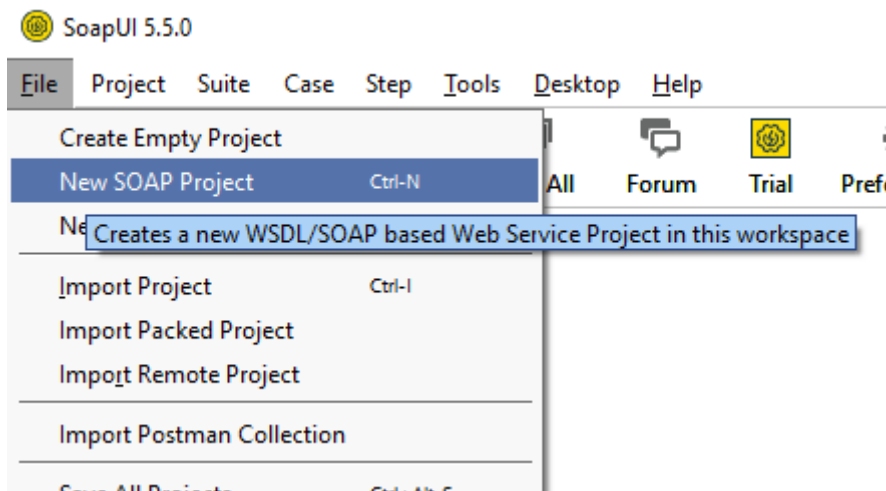

Tras la selección se mostrará la pantalla "New SOAP Project", la cual se rellenará con los siguientes datos:

- **Project Name:** test\_SOAP\_E·S\_30



- **Internal WSDL:** <https://residuos.gva.es/e3s/sendWasteNT.svc>. Para probar los demás web-services se debe cambiar este parámetro introduciendo la URL correspondiente. Estas URL se pueden encontrar en el Anexo 1.
- **Create Requests:** debe estar seleccionado.

Una vez

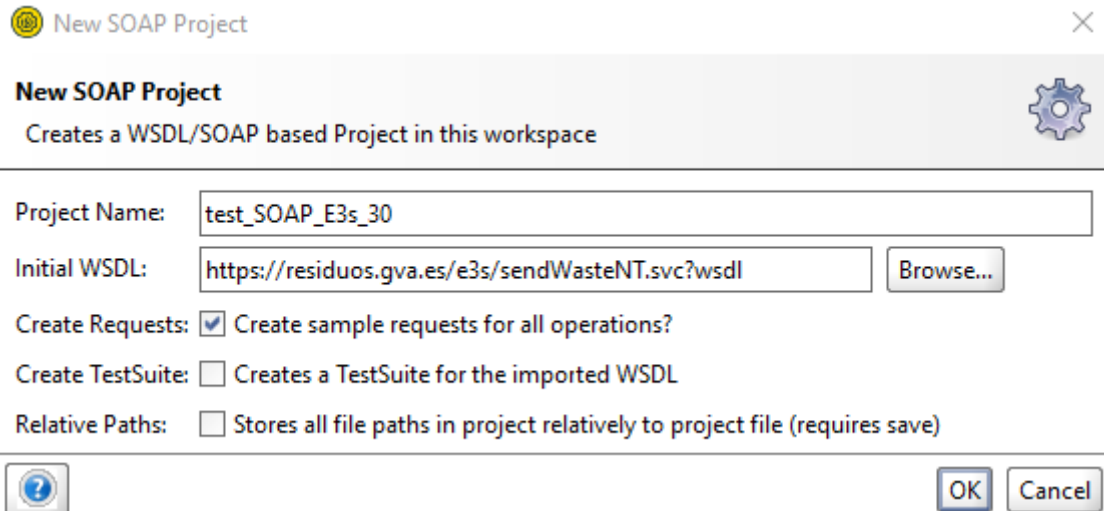

introducidos los parámetros hay que pulsar el botón “OK”, como consecuencia se podrá ver, en el panel lateral izquierdo, el proyecto creado. Si se realiza doble click en la rama principal, es decir sobre el nombre del proyecto se muestra la siguiente ventana.

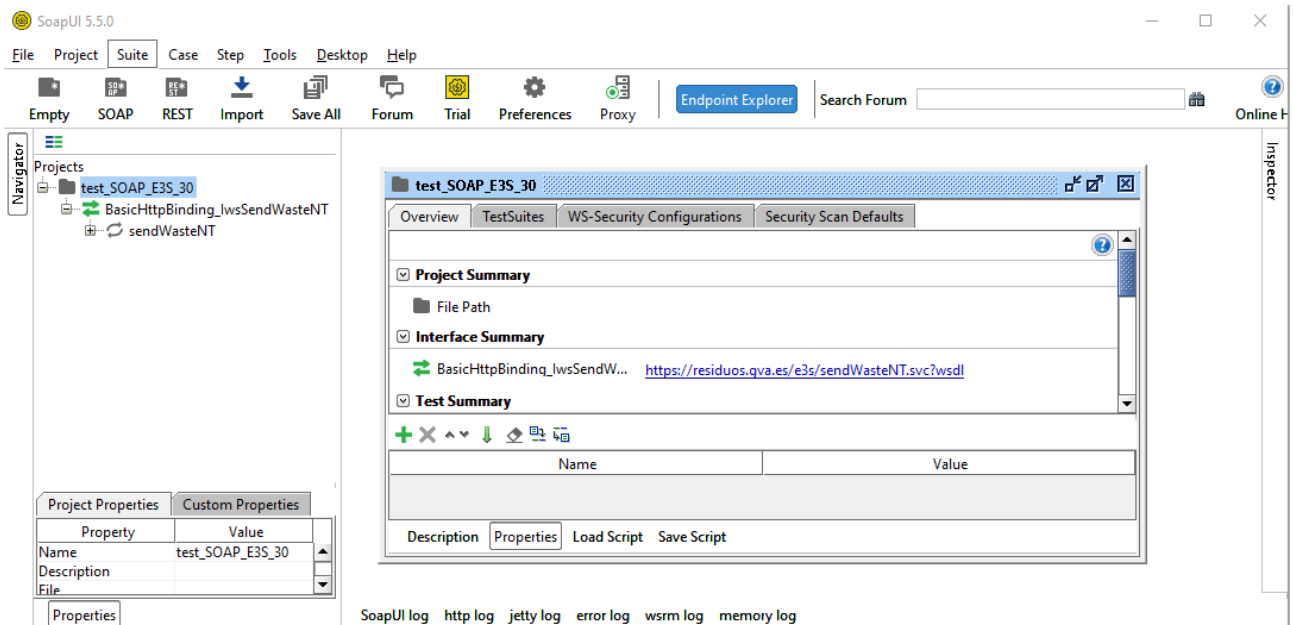

Se pulsa sobre la pestaña “WS-Security Configurations” que se encuentra en la ventana central de la aplicación.

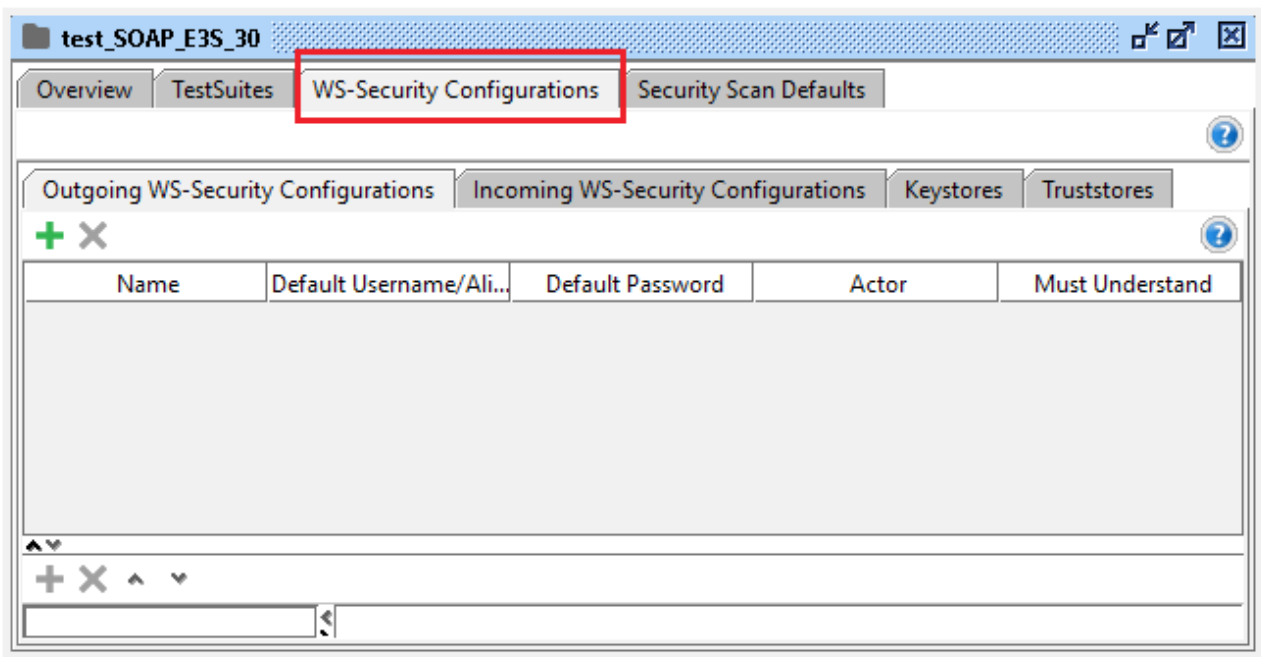

Dentro de dicha pestaña, se pulsa en la pestaña “Keystore” y pulsamos el icono “+”.

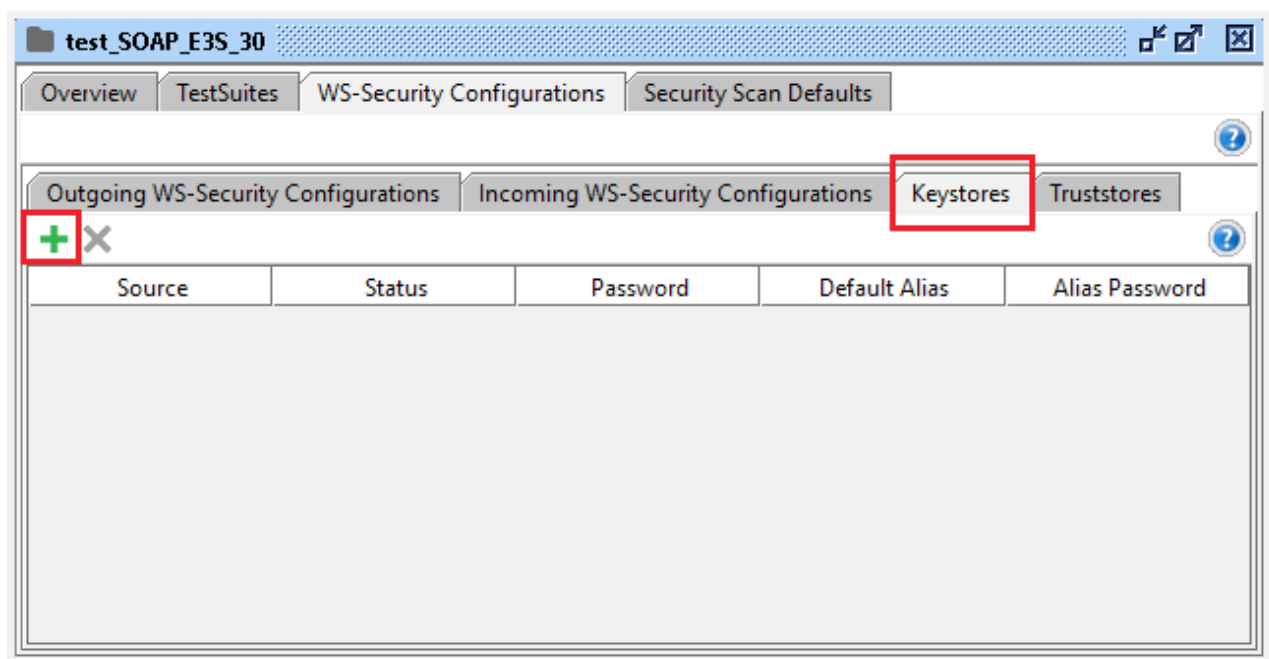

Buscamos y seleccionamos el fichero del certificado que se va a utilizar.

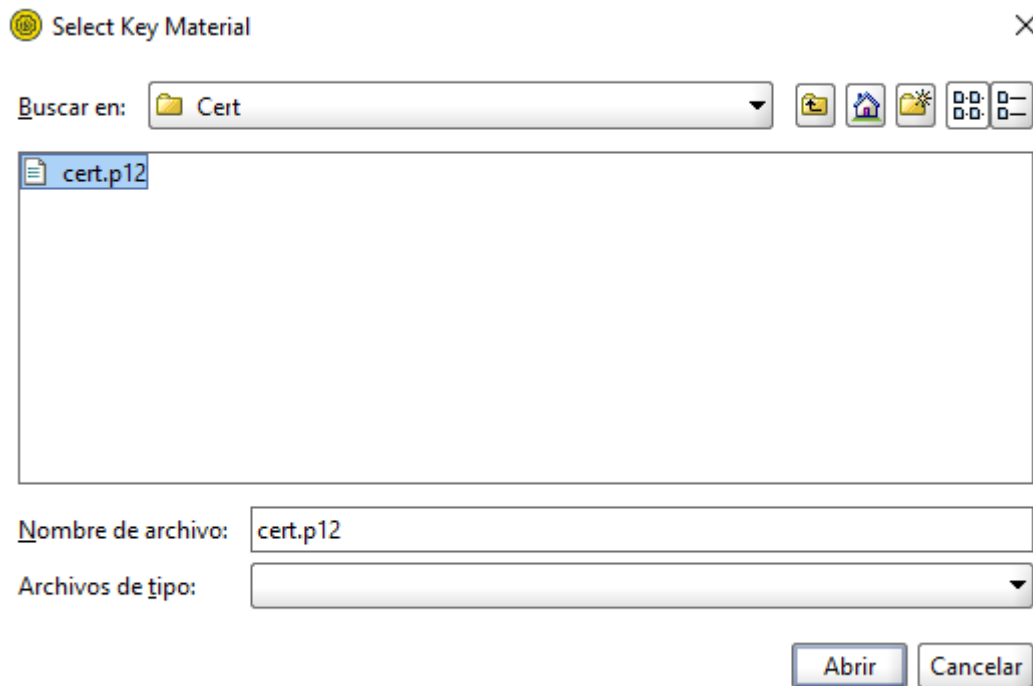

Se introduce la contraseña del certificado.

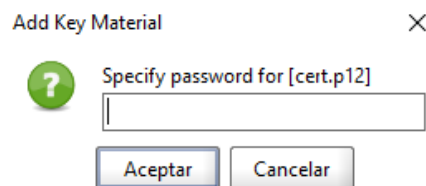

Se muestra el siguiente resultado en la pantalla, tiene que mostrar el Status "OK".

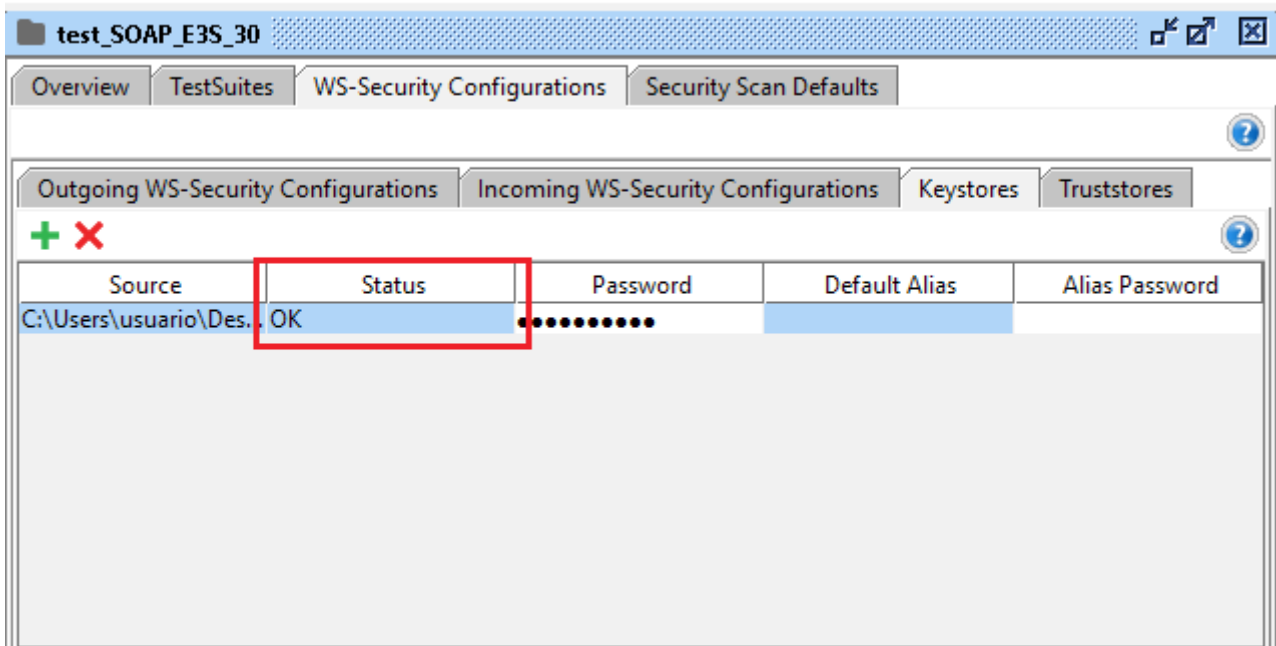

Una vez comprobado el "Status" se debe ir a la pestaña "Outgoing WS-Security Configurations", y pulsamos el signo "+" y se introduce un nombre para la configuración, por ejemplo "Test\_E3S\_30".

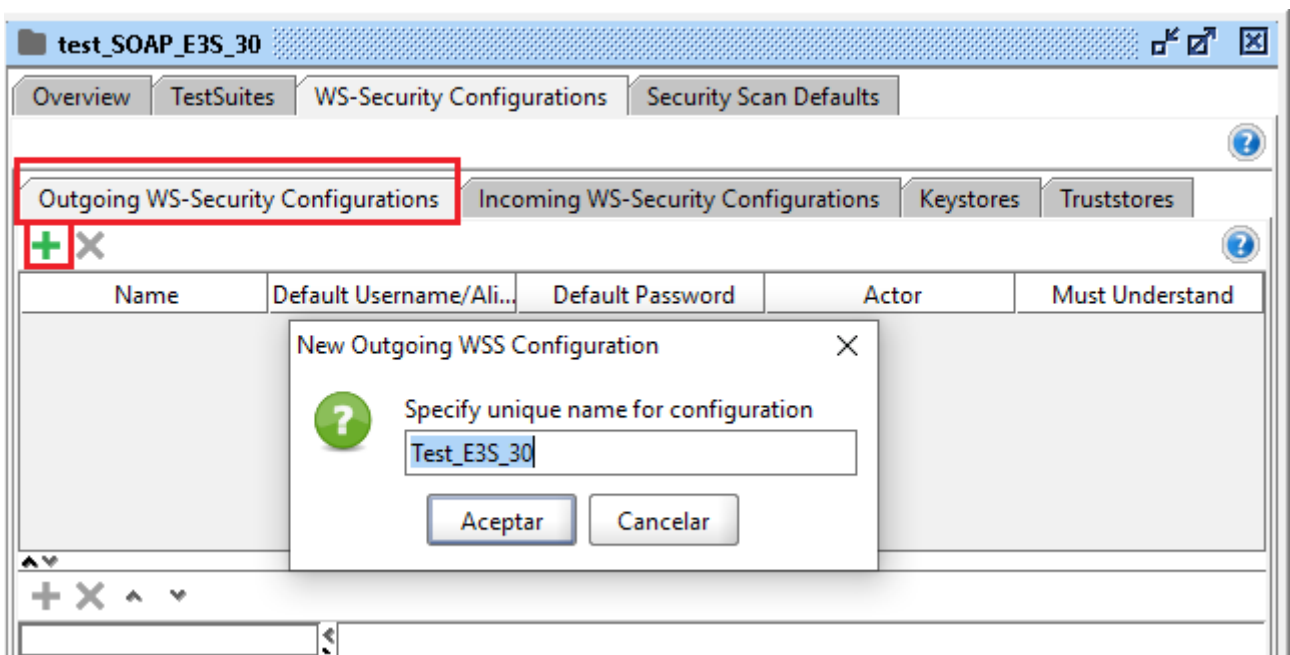

Una vez se ha pulsado "Aceptar" se añade una fila a la tabla. Se debe introducir en el campo "Default Password" la contraseña del certificado y pulsar la tecla "Enter".



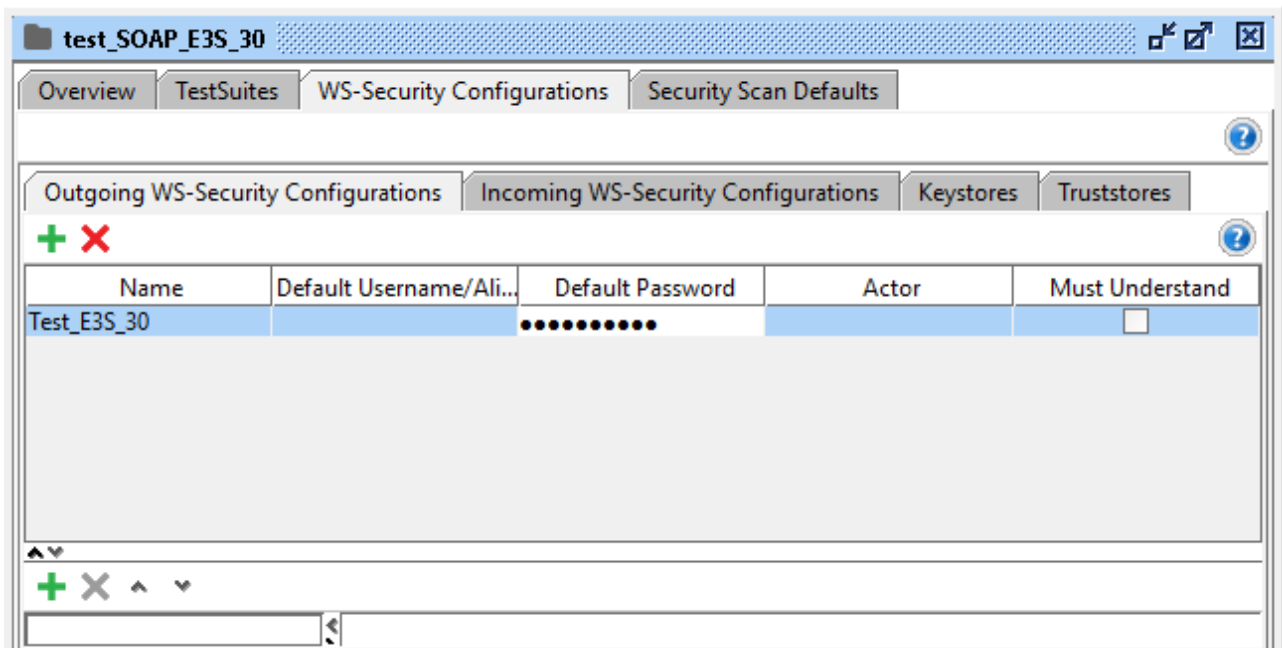

A continuación, se pulsa el icono “+” situado en la parte inferior de la tabla. En la pantalla emergente con título “Add WSS Entry” seleccionamos la opción “Signature” y pulsamos “Aceptar”.

Se debe rellenar la parte inferior de la venta de la siguiente manera.

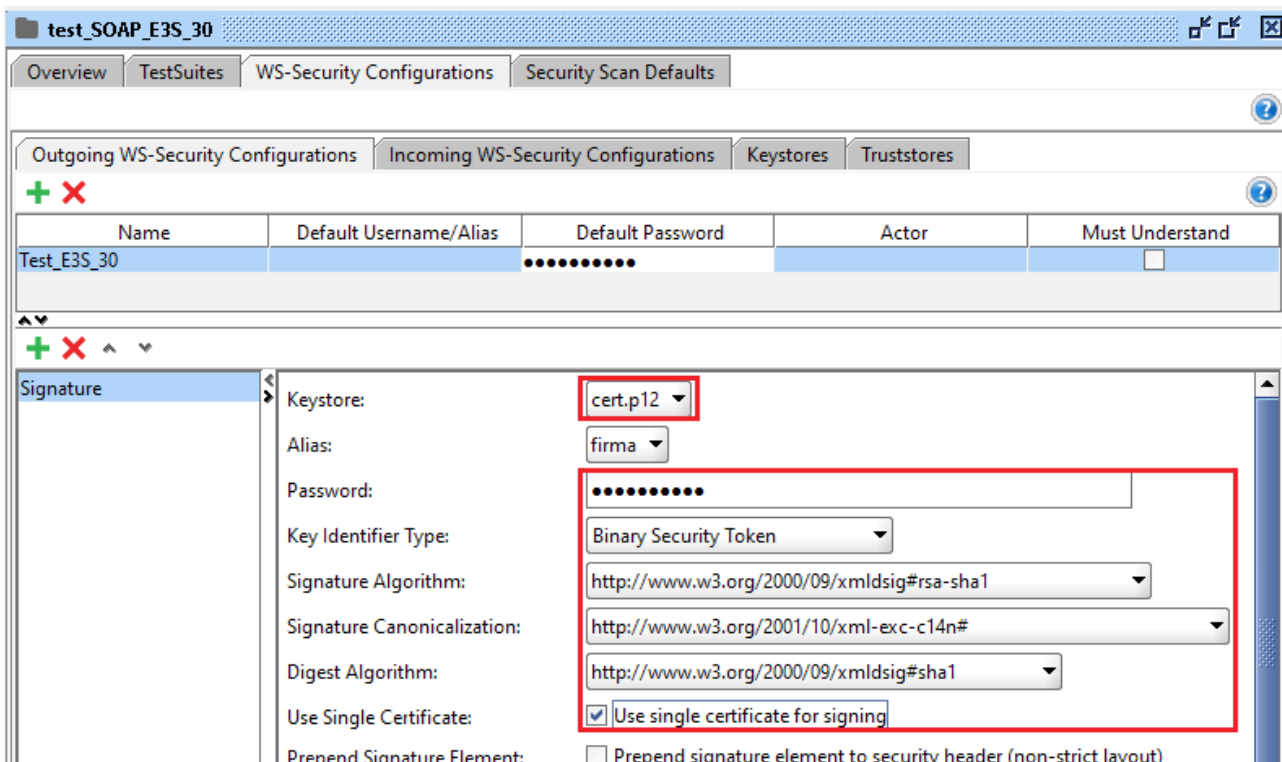



Una vez introducidos los datos, se cierra la ventana.

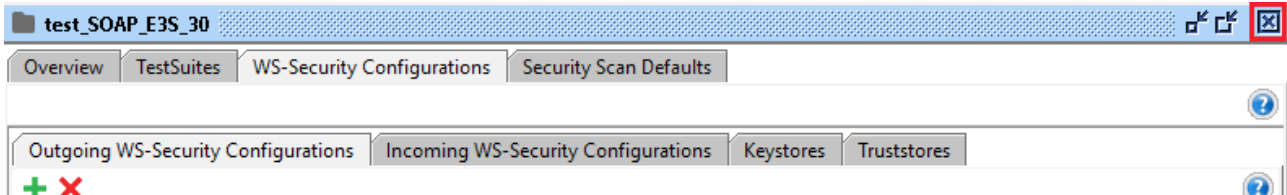

En el panel lateral izquierdo, hacemos doble clic en la ultima rama del árbol, se mostrará a la derecha la ventana “Request 1” y pulsaremos en “Auth”.

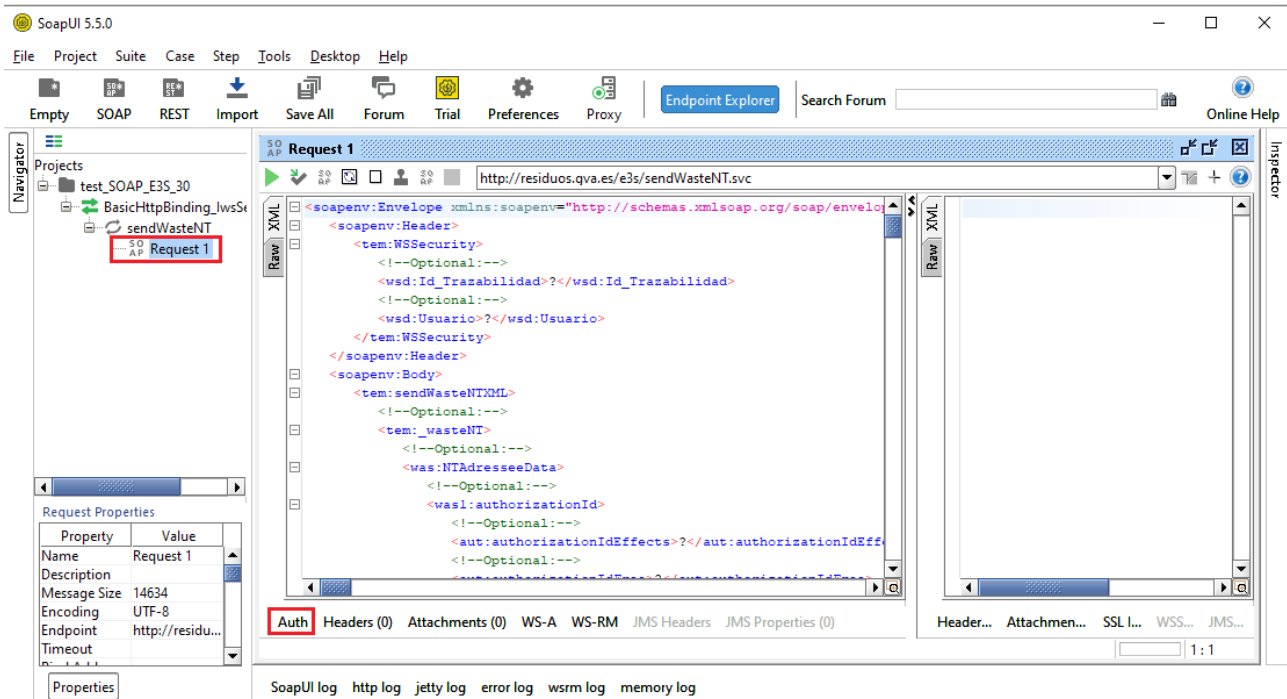

Se abrirá un nuevo panel con una lista desplegable donde se tiene que seleccionar la opción “Add New Authorizacion...”.

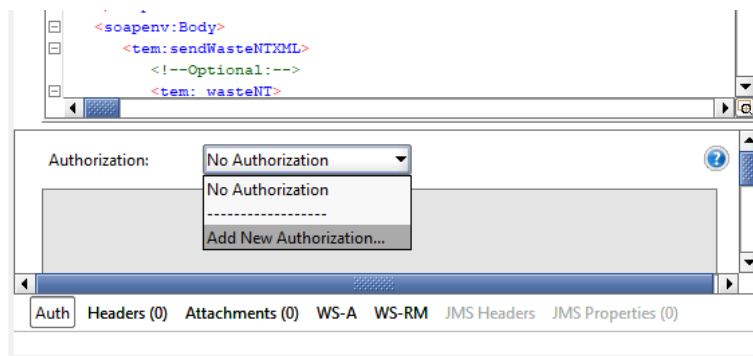



Se abrirá un cuadro de dialogo con titulo “Add Authorization” y seleccionamos la opción “Basic”.

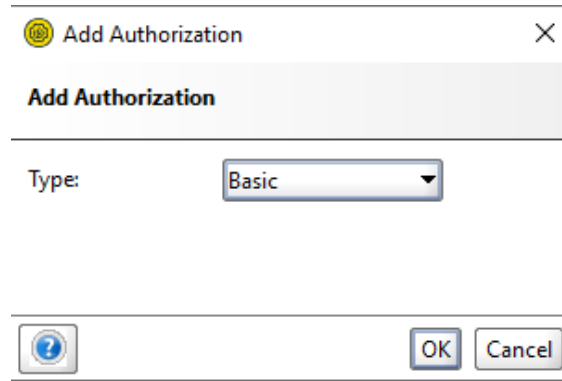

Cuando se pulsa el botón “OK”, se tiene que seleccionar la opción “Test\_E3S\_30” que se encuentra dentro del desplegable “Outgoing WSS:”.



A continuación, se cumplimenta el fichero xml que se debe de rellenar con los siguientes datos pertinentes:

- id\_Trazabilidad: "E3S\_3.0".
- Usuario: corresponderá al NIMA del centro que va a realizar la petición del servicio web en base64. Por ejemplo, el nima 4600008296 codificado en base64 será: "NDYwMDAwODI5Ng=="

Una vez cumplimentados ambos datos y rellenado el xml, se pulsa el botón "Play".

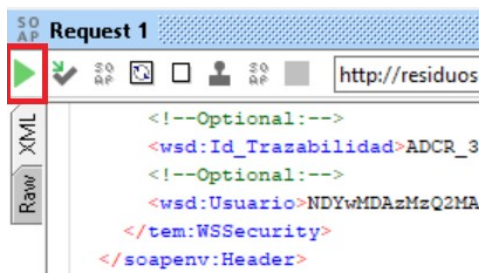

Una vez pulsado el botón de play, se mostrará la respuesta del Web-Services:

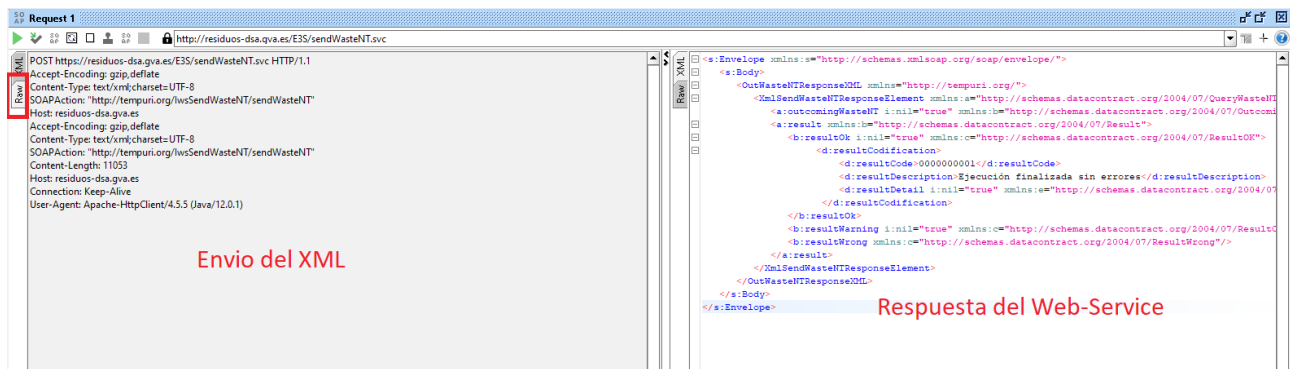



## Anexo 1

URLs del total de web-services a probar:

<https://residuos.gva.es/e3s/sendWasteNT.svc?wsdl>

<https://residuos.gva.es/e3s/getWasteNTPDF.svc?wsdl>

<https://residuos.gva.es/e3s/queryWasteNT.svc?wsdl>

<https://residuos.gva.es/e3s/checkWasteNT.svc?wsdl>

<https://residuos.gva.es/e3s/sendWasteDCSA.svc?wsdl>

<https://residuos.gva.es/e3s/sendWasteDCSAB.svc?wsdl>

<https://residuos.gva.es/e3s/getWasteDCSPDF.svc?wsdl>

<https://residuos.gva.es/e3s/queryWasteDCS.svc?wsdl>

<https://residuos.gva.es/e3s/annulledWasteNT.svc?wsdl>

<https://residuos.gva.es/e3s/queryEnvironmentalMasterData.svc?wsdl>